

SIEMENS

WK14D490EU

Kombitvättmaskin



SV Bruks- och installationsanvisningar



Siemens Home Appliances

Register your appliance on My Siemens and
discover exclusive services and offers.



Det finns mer information och förklaringar online. Scanna QR-koden på omslaget.



Innehållsförteckning

1 Säkerhet	3	10 Tvättgods	26
1.1 Definition av signalord	3	10.1 Förbehandla tvätten	26
1.2 Allmänna anvisningar	3	10.2 Tvättrådssymbolerna	26
1.3 Användning för avsett ändamål	3	11 Tvätt- och sköljmedel	27
1.4 Begränsning av användarkretsen	4	12 Användningsprincip	27
1.5 Säker installation	4	12.1 Slå på maskinen	27
1.6 Säker användning	6	12.2 Ställa in programmet	27
1.7 Säker rengöring och säkert underhåll	8	12.3 Spara programinställningar ..	27
2 Förhindra sakskador	9	12.4 Öppna luckan	27
3 Miljöskydd och sparsamhet	10	12.5 Lägg i tvätt	28
3.1 Förpackningsmaterialet	10	12.6 Fylla på tvätt- och sköljmedel	28
3.2 Spara energi och resurser	10	12.7 Starta programmet	28
3.3 Energisparläge	10	12.8 Blötlägga tvätt	28
4 Uppställning och anslutning	10	12.9 Lägg i tvätt	28
4.1 Packa upp maskinen	10	12.10 Avbryta tvättprogrammet	29
4.2 Leveransomfattning	10	12.11 Avbryta torkprogram	29
4.3 Krav på uppställningsplatsen	11	12.12 Ta ur tvätt	29
4.4 Ta bort frigolitdelarna	11	12.13 Slå av maskinen	29
4.5 Ta bort transportsäkringarna ..	12	13 Torkinställning	29
4.6 Monteringsverktyg	12	13.1 Ändra torkinställning	29
4.7 Montera enheten	12	14 Barnspärr	29
4.8 Ansluta maskinen	16	14.1 Slå på barnspärren	30
5 Före första användningen	17	14.2 Slå av barnspärren	30
5.1 Kör en tom tvättomgång	17	15 Rengöring och skötsel	30
6 Lär känna	18	15.1 Trumrengöring och luddur-sköljning	30
6.1 Maskinen	18	15.2 Rengöra tvättmedelsfacket ...	30
6.2 Tvättmedelsfack	18	15.3 Rengöra avloppspumpen	31
6.3 Kontrollfält	19	15.4 Rengöra gummitätningen	34
7 Display	19	16 Avhjälpning av fel	34
8 Knappar	21	16.1 Nödupppläsning	39
9 Program	22	17 Transport, lagring och avfallshandtering	39
		17.1 Demontera maskinen	39

17.2 Sätta i transportsäkringarna	39	18.1 Produktnummer (E-nr.) och tillverkningsnummer (FD)	40
17.3 Använda maskinen igen	39	18.2 AQUA-STOP-garanti	40
17.4 Omhändertagande av begagnade apparater	39	19 Förbrukningsvärden	41
18 Kundtjänst	40	20 Tekniska data	42



1 Säkerhet

Följ säkerhetsanvisningarna nedan.

1.1 Definition av signalord

Här hittar du vad signalorden i anvisningen betyder.

VARNING

Följ anvisningarna för att förhindra ev. allvarliga eller dödliga personsador.

FÖRSIKTIGT

Följ anvisningarna för att förhindra lätta eller mindre allvarliga skador.

OBS

Följ anvisningarna för att undvika saksador på enheten eller annat.

Notering: Hänvisar till viktig information.

1.2 Allmänna anvisningar



- Läs igenom anvisningen noga.
- Förvara bruksanvisningen och produktinformationen för senare användning eller till nästa ägare.
- Anslut inte enheten om den har transportsador.

1.3 Användning för avsett ändamål

Använd bara enheten för:

- för tvätt av maskintvättbara textilier och handtvättbart ylle enligt tvättmärke.

- med kranvatten och normalt förekommande tvättmaskinslämpliga tvättmedel och klädvårdsmedel.
- för torkning och uppfräschning av torkmaskinlämpliga och vattentvättade textilier.
- I slutna utrymmen i hemmet och i liknande sammanhang som t.ex. kök för medarbetare i butiker, kontor och liknande, på jordbruksgårdar, för gäster på hotell, motell och andra typiska boendemiljöer samt pensionat.
- upp till 4000 m höjd över havet.

1.4 Begränsning av användarkretsen

Denna apparat kan användas av barn från 8 år och äldre och av personer med begränsad fysisk, sensorisk eller mental förmåga eller brist på erfarenhet och/eller kunskap såvida detta sker under uppsikt eller om de undervisats i hur man säkert använder apparaten och förstått de faror som kan uppstå i samband med felaktig användning.

Låt inte barn leka med enheten.

Rengöring och användarskötsel får inte utföras av barn om de inte står under uppsikt.

Låt inte barn under 3 år eller husdjur komma i närheten av apparaten.

1.5 Säker installation

⚠ VARNING – Risk för elstötar!!

Obehöriga installationer är farliga.

- ▶ Anslut och använd bara maskinen enligt uppgifterna på typskylten.
- ▶ Elanslut bara maskinen via ett rätt installerat, jordat uttag för växelström.
- ▶ Skyddsledarsystemet i byggnadens elanläggning måste vara installerat enligt gällande föreskrifter. Installationen måste ha tillräckligt stor ledningsarea.
- ▶ Använd bara jordfelsbrytare typmärkta med .
- ▶ Mata aldrig maskinen via externbrytare som t.ex. timer eller fjärrkontroll.
- ▶ Anslut aldrig maskinen till strömkrets som elleverantören regelbundet slår på och av.

- ▶ Om apparaten är inbyggd måste nätanslutningsledningens stickkontakt vara fritt tillgänglig eller, ifall fri tillgång inte är möjlig, den fasta elinstallationen innehålla en inbyggd fränkskiljare enligt anläggningsbestämmelserna.
- ▶ Se noga till när apparaten ställs upp att nätanslutningsledningen inte blir klämd eller skadad.

Skadad sladdisolering är farligt.

- ▶ Låt aldrig sladden komma i kontakt med heta maskindelar eller värmekällor.
- ▶ Låt aldrig sladden komma i kontakt med vassa spetsar eller kanter.
- ▶ Vecka, kläm och ändra aldrig sladden.

⚠ VARNING – Brandrisk!!

Det är farligt att använda förlängningsssladdar och otillåtna adapterar.

- ▶ Använd inte förlängningsnätkablar eller grenuttag.
- ▶ Använd enbart adapterar och nätanslutningskablar som är godkända av tillverkaren.
- ▶ Om nätanslutningskabeln är för kort och ingen längre nätanslutningskabel finns tillgänglig måste du kontakta en behörig elektriker för att anpassa byggnadens elinstallation.

⚠ VARNING – Risk för personskador!!

Apparaten är tung och kan orsaka personskador vid lyft.

- ▶ Försök inte att lyfta apparaten ensam.

⚠ VARNING – Kvävningrisk!!

Barn kan dra förpackningsmaterial över huvudet eller trassla in sig i det och kvävas.

- ▶ Låt inte barn komma i närheten av förpackningsmaterial.
- ▶ Låt inte barn leka med förpackningsmaterialet.

⚠ FÖRSIKTIGT – Risk för personskador!!

Maskinen kan vibrera och vandra vid användning.

- ▶ Ställ upp maskinen på rent, jämnt och stadigt underlag.
 - ▶ Nivellera maskinen med maskinfötterna och vattenpass.
- Feldragna slangar och sladdar kan leda till snubbelrisk.
- ▶ Dra slangar och sladdar så att du undviker snubbelrisk.

Förflyttar du maskinen genom att lyfta i utstickande komponenter som t.ex. luckan, så kan delarna gå av.

- ▶ Lyft inte maskinen i utstående delar.

⚠ FÖRSIKTIGT – Risk för skärskador!!

Vassa kanter på maskinen kan ge skärskador om du tar på dem.

- ▶ Ta aldrig på maskinens vassa kanter.
- ▶ Använd skyddshandskar vid installation och transport av maskinen.

1.6 Säker användning

⚠ VARNING – Risk för elstötar!!

Skadad maskin eller sladd är farligt.

- ▶ Slå inte på skadad enhet.
- ▶ Dra aldrig i sladden för att göra maskinen strömlös. Dra alltid i kontakten, inte sladden.
- ▶ Dra direkt ur sladdens kontakt eller slå av säkringen i proppskåpet och stäng vattenkranen om maskin eller sladd är skadade.
- ▶ Ring service. → *Sid. 40*

Inträngande fukt kan orsaka en elektrisk stöt.

- ▶ Använd bara maskinen i slutna utrymmen.
- ▶ Exponera aldrig maskinen för kraftig värme och fukt.
- ▶ Använd inte ångrengöring, högtryckstvätt, slangar eller duschar för att rengöra apparaten.

⚠ VARNING – Risk för hälsoskada!!

Barn kan bli instängda i enheten, vilket kan medföra livsfara.

- ▶ Maskinen får inte ställas upp bakom låsbar dörr, skjutdörr eller dörr med gångjärn på motsatt sida mot maskinen som förhindrar att maskinen går att öppna helt.
- ▶ Dra ur kontakten till uttjänta maskiner, kapa sladden och slå sönder lucklåset så att luckan inte går att stänga.

Det kan bli obalans vid centrifugering av stort, vattengenomsläppligt tvättgods som kan leda till personskador.

- ▶ Tvätta och centrifugera inte stort, vattengenomsläppligt tvättgods som täcken och bäddmadrasser.

⚠ VARNING – Kvävningsrisk!!

Barn kan andas in eller svälja smådelar och kvävas av dem.

- ▶ Låt inte barn komma i närheten av smådelar.

- ▶ Låt inte barn leka med smådelar.

⚠ VARNING – Explosionsrisk!!

Koldamm eller mjöl i maskinens omgivning innebär explosionsrisk.

- ▶ Håll rent runt maskinen vid användning.

⚠ VARNING – Förgiftningsrisk!!

Tvätt- och sköljmedel kan leda till förgiftning vid förtäring.

- ▶ Rådgör med läkare om någon råkat svälja tvättmedel/-tillsatser.
- ▶ Förvara tvätt- och sköljmedel oåtkomligt för barn.

⚠ VARNING – Explosionsrisk!!

Lättantändliga föremål som tändare och tändstickor kan antändas vid torktumling.

- ▶ Töm plaggens fickor på alla lättantändliga föremål före torktumlingen.

Smutstvätt kan antändas vid torktumling.

- ▶ Torktumla inte smutstvätt i maskinen.
- ▶ Vittvätta tvättgods nedsmutsat med ämnen som matolja, aceton, alkohol, bensin, fotogen, fläckborttagning, terpentin, vax och vaxborttagning med extra mycket tvättmedel före torktumling.
- ▶ Skölj ur tvättgodset ordentligt i varmvatten med tvättmedel före torktumling.
- ▶ Använd inte maskinen om tvättgodset rengjorts med industrikemikalier tidigare.

Tvätt förbehandlad med lösningsmedelshaltiga, lättantändliga rengöringsmedel kan leda till explosion i maskinen.

- ▶ Skölj ur förbehandlat tvättgods ordentligt i vatten före tvätt.

⚠ VARNING – Brandrisk!!

Tvättgods som inte hunnit svalna pga. avbruten torktumling kan antändas.

- ▶ Avbryt inte torkprogrammet tidigare.
- ▶ Ta ur och bred ut tvättgodset vid avbruten torktumling.

⚠ FÖRSIKTIGT – Risk för personsador!!

Ställ dig och klättra inte på maskinen, täckplåten kan gå sönder.

- ▶ Ställ dig och klättra inte på maskinen.

Sätt dig eller stöd dig inte på den öppna luckan, maskinen kan välta.

- ▶ Sätt dig eller stöd dig inte på luckan.
- ▶ Ställ inga föremål på luckan.

Sticker du in händerna i trumman när den roterar kan du skada händerna.

- ▶ Vänta tills trumman stannat helt innan du sträcker dig in.

⚠ FÖRSIKTIGT – Skållningsrisk!!

Tvättlösningen är het vid tvätt på hög temperatur.

- ▶ Undvik kontakt med den heta tvättlösningen.

⚠ FÖRSIKTIGT – Risk för kemsador!!

Det kan stänka tvätt- och sköljmedel ur maskinens tvättmedelsfack om du öppnar det.

Ögon- eller hudkontakt kan ge irritationer.

- ▶ Skölj ögon resp. hud noggrant med rent vatten om du kommit i kontakt med tvätt- eller sköljmedel.
- ▶ Rådgör med läkare om någon råkat svälja tvättmedel/-tillsatser.
- ▶ Förvara tvätt- och sköljmedel oåtkomligt för barn.

1.7 Säker rengöring och säkert underhåll

⚠ VARNING – Risk för elstötar!!

Obehöriga reparationer är farliga.

- ▶ Ändra inte enheten eller enhetens tekniska egenskaper.
- ▶ Det är bara specialutbildad personal som får reparera maskinen.
- ▶ Maskinen får bara repareras med originalreservdelar.
- ▶ Om apparatens nätanslutningsledning blir skadad måste den för att risker ska förhindras bytas av tillverkaren eller dennes kundtjänst eller av en person med likvärdiga kvalifikationer.

Risk för stötar om fukt tränger in.

- ▶ Dra ur sladden eller slå av säkringen i proppskåpet innan du rengör.
- ▶ Använd inte ångrengöring, högtryckstvätt, slangar eller duschar för att rengöra apparaten.

⚠ VARNING – Risk för personsador!!

Användning av piratreservdelar och -tillbehör är farligt.

- ▶ Använd bara tillverkarens originalreservdelar och -tillbehör.

⚠ VARNING – Förgiftningsrisk!!

Det kan bildas giftiga ångor vid användning av lösningsmedelshaltiga rengöringsmedel.

- ▶ Använd aldrig rengöringsmedel som innehåller lösningsmedel.

2 Förhindra sakskador**OBS**

Feldosering av skölj-, tvättmedel, tillsatser och rengöringsmedel kan påverka maskinens funktion.

- ▶ Följ tillverkarens doseringsrekommendationer.

Överskridande av max. tvättmängd påverkar maskinens funktion.

- ▶ Håll och överskrid inte resp. programs maximala tvättmängd.
→ Sid. 22

Skumplast och skumgummi kan bli deformerade eller smälta vid tumling.

- ▶ Föremål som skumgummi (latexskum), duschkössor, vattentåliga textilier, gummerade artiklar och plagg eller kuddar med skumgummifyllning får inte torktumlas i maskinen.

Maskinen är säkrad med transportsäkringar vid transport.

Tar du inte bort transportsäkringarna, så kan det leda till sak- och maskin-skador.

- ▶ Du måste ta bort alla transportsäkringar före första användningen.
- ▶ Montera alla transportsäkringar före transport för att undvika transportskador.

Felanslutning av vattenslangen kan leda till sakskador.

- ▶ Dra åt vattenanslutningens skruvkopplingar för hand.
- ▶ Krananslut vattenslangen utan extra kopplingar som adaptrar, förlängningar och ventiler.

- ▶ Montera vattenslangens ventilhus utan kontakt med omgivningen och utan yttre kraftpåverkan.

- ▶ Se till så att vattenkranens inner-Ø är minst 17 mm.

- ▶ Se till så att gängen i krananslutningen är minst 10 mm.

För lågt eller högt vattentryck kan påverka maskinens funktion negativt.

- ▶ Se till så att vattentrycket i vattenmatningen är min. 100 kPa (1 bar) och max. 1000 kPa (10 bar).

- ▶ Överskrider vattentrycket maxvärdet, så måste du installera en tryckreduceringsventil mellan vattenanslutningen och enhetens slanguppsättning.

- ▶ Anslut inte maskinen till blandare på trycklös varmvattenberedare.

Ändrade eller skadade vattenslangar kan ge sak- och enhetsskador.

- ▶ Vik, kläm, ändra eller kapa inte vattenslangarna.

- ▶ Använd bara medföljande vattenslangar eller originalreservslangar.

- ▶ Återanvänd aldrig gamla vattenslangar.

Användning med smutsigt eller för varmt vatten kan ge sak- och maskin-skador.

- ▶ Använd bara maskinen med kallvatten.

Olämpliga rengöringsmedel kan skada apparatens ytor.

- ▶ Använd inga starka eller repande rengöringsmedel.

- ▶ Använd inte starkt alkoholhaltiga rengöringsmedel.

- ▶ Använd inga hårda skurbollar eller puttsvampar.

- ▶ Rengör bara maskinen med vatten och mjuk, fuktad trasa.
- ▶ Ta bort tvättmedelsrester, stänk och andra rester direkt vid kontakt med maskinen.

3 Miljöskydd och sparsamhet

3.1 Förpackningsmaterialet

Förpackningsmaterialen är miljövänliga och återvinningsbara.

- ▶ Källsortera och omhänderta de olika beståndsdelarna.

3.2 Spara energi och resurser

Om du följer anvisningarna förbrukar apparaten mindre elström och vatten.

- Använd program med låga temperaturer och långa tvätttider samt maximal tvättmängd. → *Sid. 22*
- Dosera tvättmedlet efter hur smutsig tvättgodset är.
- Sänk tvätttemperaturen vid lätt- och normalsmutsad tvätt.
- Ska du torktumla tvätten efteråt i maskinen, ställ in max. centrifugeeringsvarvtal.
- Tvätta utan förtvätt.

3.3 Energisparläge

Använder du inte maskinen på ett tag, så slår den automatiskt om till energisparläge.

Du slår av energisparläget genom att använda maskinen igen.

Använder du inte maskinen på ett bra tag, så slår den av.

4 Uppställning och avslutning

4.1 Packa upp maskinen

OBS

Finns det kvar föremål i trumman som inte är avsedda för användning i maskinen, så kan det leda till sak- och maskinskador.

- ▶ Ta ur föremålen och de medföljande tillbehören ur trumman före användning.

1. Ta bort allt förpackningsmaterial och alla skyddshöljen på maskinen. → *Sid. 10*
2. Titta om maskinen har synliga skador.
3. Öppna luckan. → *Sid. 27*
4. Ta ut tillbehören ur trumman.
5. Stäng luckan.

4.2 Leveransomfattning

Kontrollera efter upppackningen att inga delar är transportskadade och att leveransen är komplett.

OBS

Användning med ofullständigt eller trasigt tillbehör kan påverka maskinfunktionen eller ge sak- och maskinskador.

- ▶ Använd inte maskinen med ofullständigt eller trasigt tillbehör.
- ▶ Byt resp. tillbehör innan du använder maskinen.

Notering: Maskinen funktionstestas på fabriken. Det kan finnas vattenfläckar i maskinen som försvinner i första tvättomgången.

Leveransen består av:

- Kombitvättmaskin
- Medföljande dokument
- Transportsäkringar → *Sid. 12*
- Täcklock

- Böj för att fixera avloppsslangen
- Monteringsdelar → *Sid. 12*

4.3 Krav på uppställningsplatsen

⚠ **VARNING**

Risk för elstötar!!

Maskinen innehåller spänningssatta delar. Kontakt med spänningssatta delar är farligt.

- ▶ Använd inte maskinen utan topplåt.

OBS

Restvatten som fryser i maskinen kan ge enhetsskador.

- ▶ Ställ inte upp och använd inte maskinen i utrymmen med frostrisk eller utomhus.

Lutar du maskinen mer än 40°, så kan det rinna ut restvatten ur maskinen som ger saksador.

- ▶ Luta maskinen försiktigt.
- ▶ Transportera maskinen stående.

Uppställningsplats	Krav
Sockel 	Fäst maskinen med fästjärn.
Träbjälklag 	Ställ upp maskinen på vattentålig träskiva (min. 30 mm tjock) som är fastskruvad i golvet.
Köksinbyggnad 	Ställ bara upp maskinen under hel bänkskiva som sitter fast i stommarna runt om. Nöd-

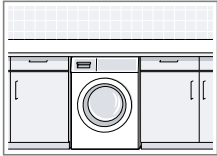
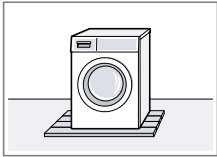
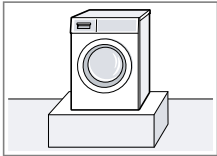

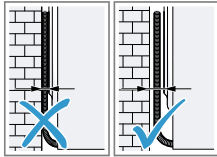
Uppställningsplats	Krav
	vändig nischbredd: 60 cm. Notering: Använd glidplåtar så går det lättare att skjuta in maskinen i inbyggnadsnischen. Fukta glidplåtarna med en blandning av vatten och diskmedel innan du skjuter in enheten. Använd inte olja eller fett.
Mot vägg 	Kläm inte in sladd och slangar mellan vägg och maskin.

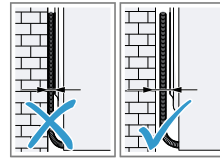

4.4 Ta bort frigolitdelarna

Maskinen skyddas med frigolitdelar från fabrik för att undvika transport-skador. Ta bort frigolitdelarna innan du använder maskinen.

⚠ **VARNING**

Risk för personsador!!

Maskinen kan tippa om du lutar den.

- ▶ Luta maskinen försiktigt.
- ▶ Luta inte maskinen på egen hand.

OBS

Kvarglömmd frigolit kan skada maskinen vid användning.

- ▶ Ta bort alla frigolitdelar innan du använder maskinen.

1. Luta maskinen bakåt.

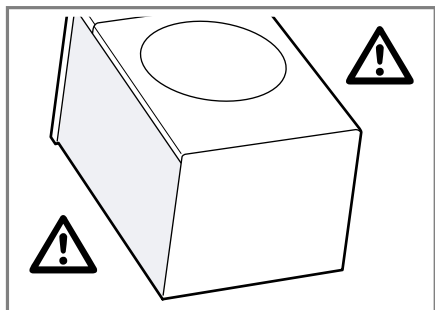

2. Ta bort frigolitdelarna på undersidan.

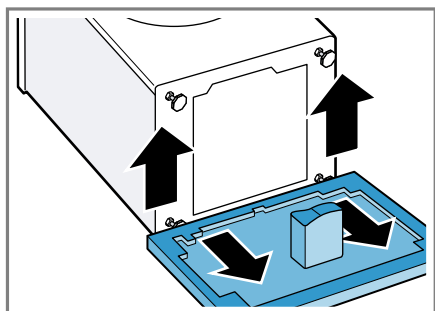

Släng inte frigolitdelarna. Använd frigolitdelarna vid ev. ny transport av maskinen.

Notering: Sätt i frigolitdelarna för transport av maskinen genom att göra momenten i omvänd ordning.

4.5 Ta bort transportsäkringarna

Maskinen är säkrad med transportsäkringar på baksidan av maskinen vid transport.

Notering: Spara transportsäkringarnas skruvar och brickor för framtida transporter.

Krav: Frigolitdelarna är borttagna.
→ Sid. 11

1. Dra ut slangen ur hållarna.

2. Lossa ① och ta bort ② samtliga 4 transportsäkringsskruvar med skruvnyckel NV 13.

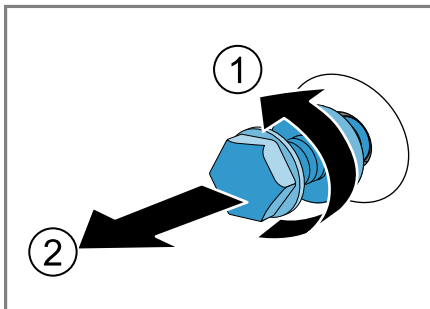

3. Ta ut sladden ur hållaren.

4. Sätt i de 4 täcklocken.

Notering: Sätt i transportsäkringarna för transport av maskinen genom att göra momenten i omvänd ordning.

4.6 Monteringsverktyg

Du behöver följande verktyg vid montering:

- Vattenpass
- Skruvnyckel NV 13
- Skruvnyckel NV 17
- Navare Ø 38 mm
- Spiralborr Ø 2 mm
- Skruvmejsel

4.7 Montera enheten

Förbereda enheten

1. Mät upp inbyggnadsnischen.

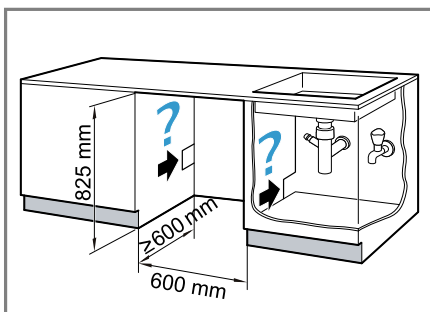

2. Dra sladd samt vatten- och avloppssläng.
3. Skjut in maskinen och dra samtidigt in sladden samt vatten- och avloppsslängarna.

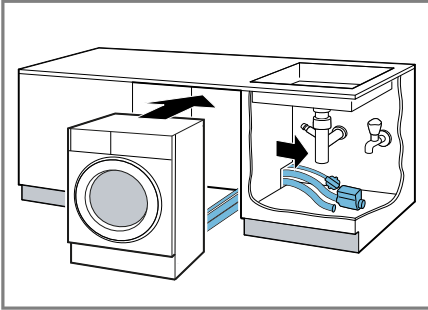

4. Anslut vattenslangen. → Sid. 16
5. Anslut avloppsslängen. → Sid. 16
6. Nivellera enheten med vattenpass.

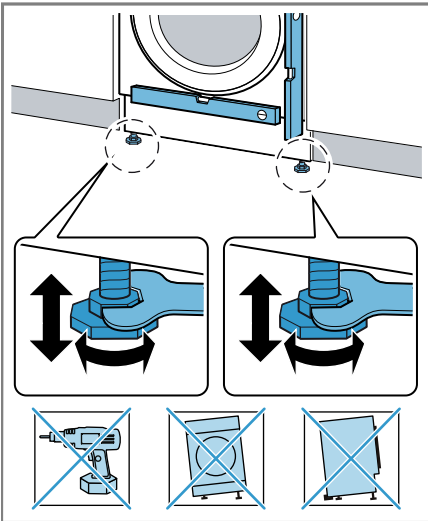

Montera stomluckan

Notering: Metallelementen kan påverka kontrollernas funktion. Använd inte stomluckor med metallelement i närheten av kontrollerna.

1. Håll stomluckan i rätt höjd mot maskinen och markera överkanten på insidan av stomluckan.

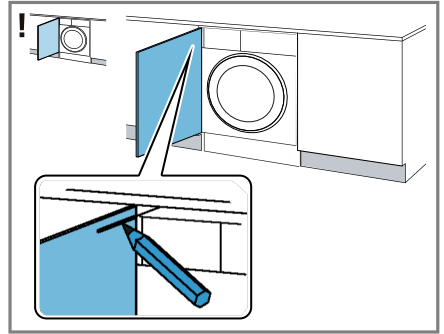

Markering av maskinens överkant vid vänsterhängd lucka.

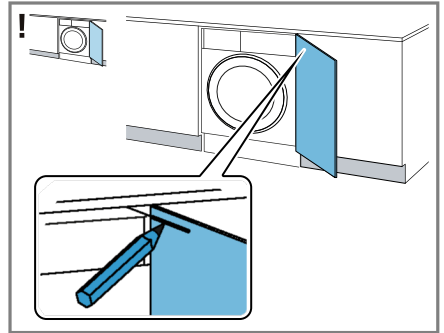

Markering av maskinens överkant vid högerhängd lucka.

sv Uppställning och anslutning

2. Markera borrhålen på insidan av stomluckan med den medföljande mallen.

- ▶ Lägga bormmallen vid markeringen på maskinens överkant.

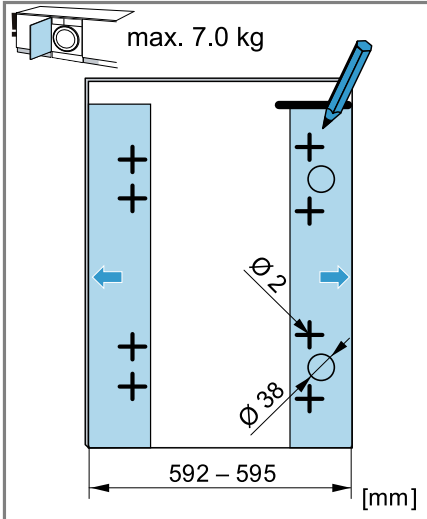

Markering av borrhål vid vänsterhängd lucka.

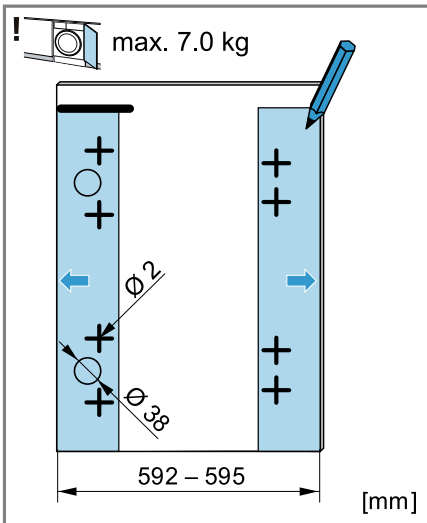

Markering av borrhål vid högerhängd lucka.

3. Borra $\text{Ø } 38 \text{ mm}$ -gångjärnshålen vid de tidigare markerade ställena

med navare. Borra $\text{Ø } 2 \text{ mm}$ -skruvhålen vid de tidigare markerade ställena med spiralborr.

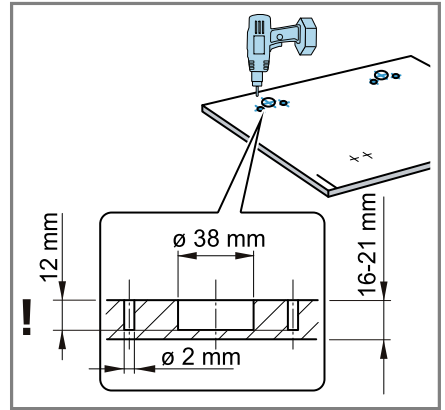

4. Sätt gångjärnen i hålen och skruva fast.

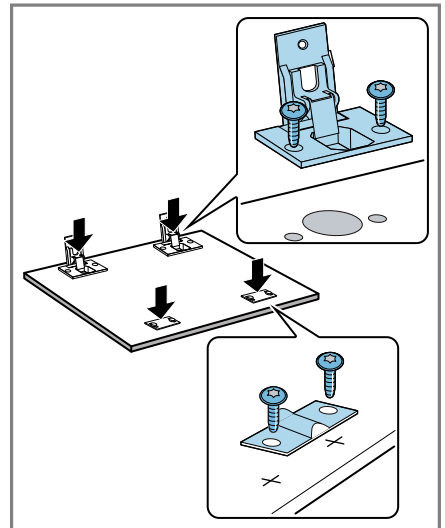

5. Skruva fast magnetlåsens motplattor.

6. Montera stomluckan på maskinen.

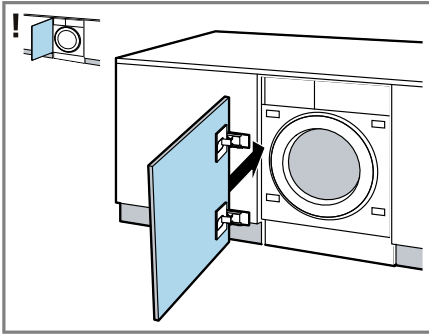

7. Sätt i magnetlåsen på maskinen.

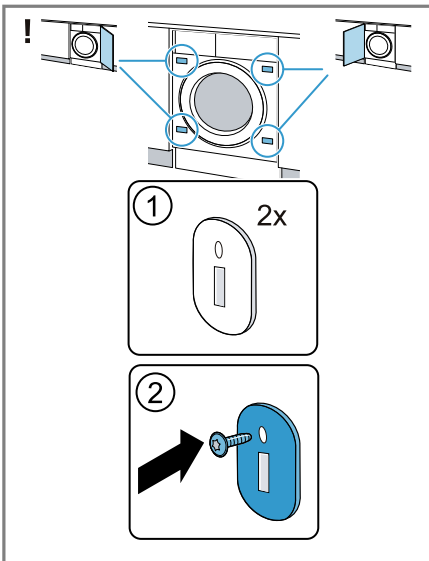

Rikta upp stomluckan

Rikta stomluckan vertikalt

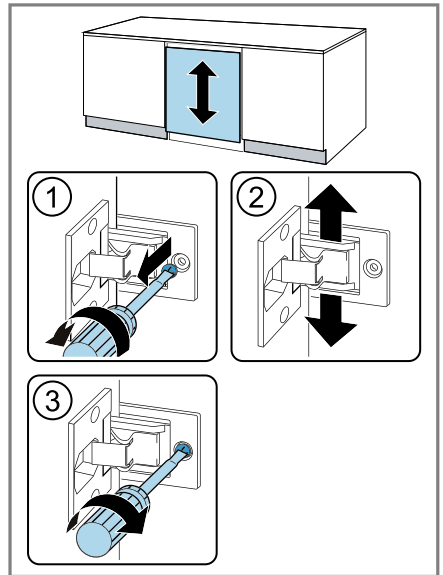

Rikta stomluckan horisontalt

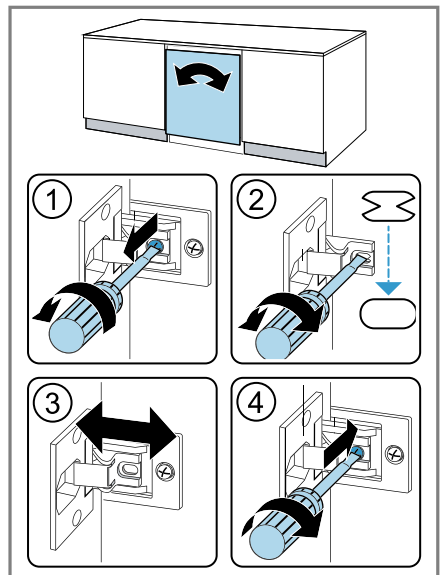

4.8 Ansluta maskinen

Anslut vattenslangen

⚠ VARNING

Risk för elstötar!!

Maskinen innehåller spänningssatta delar.

Kontakt med spänningssatta delar är farligt.

- ▶ Doppa inte Aquastop-elventilen i vatten.

OBS

Felanslutning av vattenslangen kan leda till sakskador.

- ▶ Dra åt vattenanslutningens skruv-kopplingar för hand.

1. Anslut vattenslangen till vattenkranen (26,4 mm = 3/4").

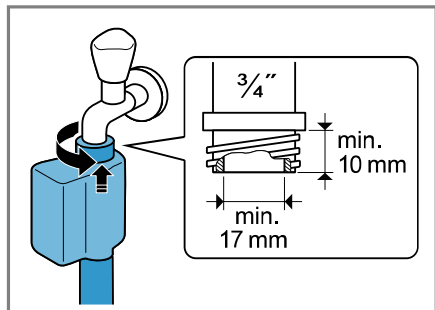

2. Öppna försiktigt vattenkranen och täthetskontrollera anslutningsställen.

Avloppsanslutningar

Informationen hjälper dig att avloppsansluta maskinen.

OBS

Avloppsslangen blir trycksatt vid urpumpning och kan lossa från anslutningsstället.

- ▶ Säkra avloppsslangen så att den inte lossar oavsiktligt.

Ansamlat avloppsvatten kan gå i retur om avloppet är blockerat eller igensatt.

- ▶ Se till så att avloppsvattnet rinner undan snabbt och åtgärda igensättningar innan du använder maskinen.

Notering: Dra inte avloppsslangen lägre än 60 cm under och högre än 100 cm över maskinens uppställningsplats för att inte överskrida maskinens urpumpningshöjder.

Vattenlåsanslutning

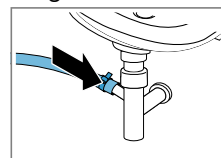

Säkra anslutningsstället med slangklämma (24-40 mm).

Tvättställ

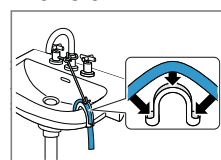

Fixera avloppsslangen med en böj och säkra.

Plaströr med gummimuff

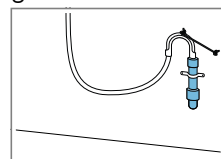

Fixera avloppsslangen med en böj och säkra.

Elanslutning av apparaten

Notering: Enhetens elinstallation måste uppfylla lokala, lagstiftade bestämmelser och säkerhetsföreskrifter samt ha jordfelsbrytare.

1. Sätt in nätanslutningens nätstickkontakt i ett eluttag nära apparaten.

Apparatens anslutningsuppgifter finns i Tekniska data → Sid. 42.

2. Kontrollera att nätstickkontakten sitter ordentligt fast.

5 Före första användningen

Förbered apparaten för användning.

5.1 Kör en tom tvättomgång

Maskinen blev ordentligt testad innan den lämnade fabriken. Maskinen blev ordentligt testad innan den lämnade fabriken. Kör första tvättomgången utan tvätt i maskinen, så får du bort ev. restvatten från provningen.

1. Tryck på **On/Off**.
Det tar några sekunder att slå på.
2. Ställ in **Drum Clean** -programmet.
3. Stäng luckan.
4. Dra ut tvättmedelsfacket.
5. Häll ca 1 l kranvatten i fack II.

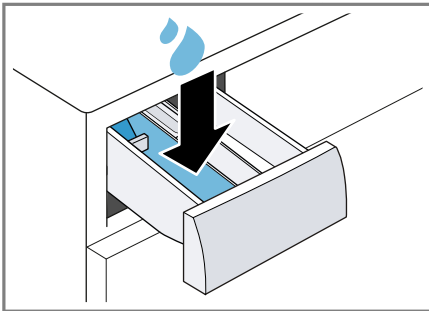

6. Fyll pulvervittvättmedel med aktivt syre som blekmedel i fack II.

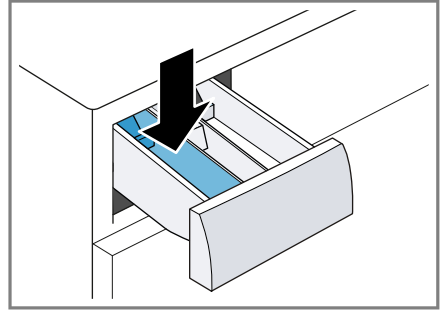

Halvera tillverkarens rekommenderade tvättmedelsdosering för lättsmutsat för att minska skumbildningen. Använd inte ylle- eller fin-tvättmedel.

7. Skjut in tvättmedelsfacket.
8. Slå på programmet. → Sid. 28
9. Slå på första tvättomgången eller tryck på **On/Off** för att slå av maskinen.
→ "Användningsprincip", Sid. 27

6 Lär känna

6.1 Maskinen

Här finns en översikt över apparatens beståndsdelar.

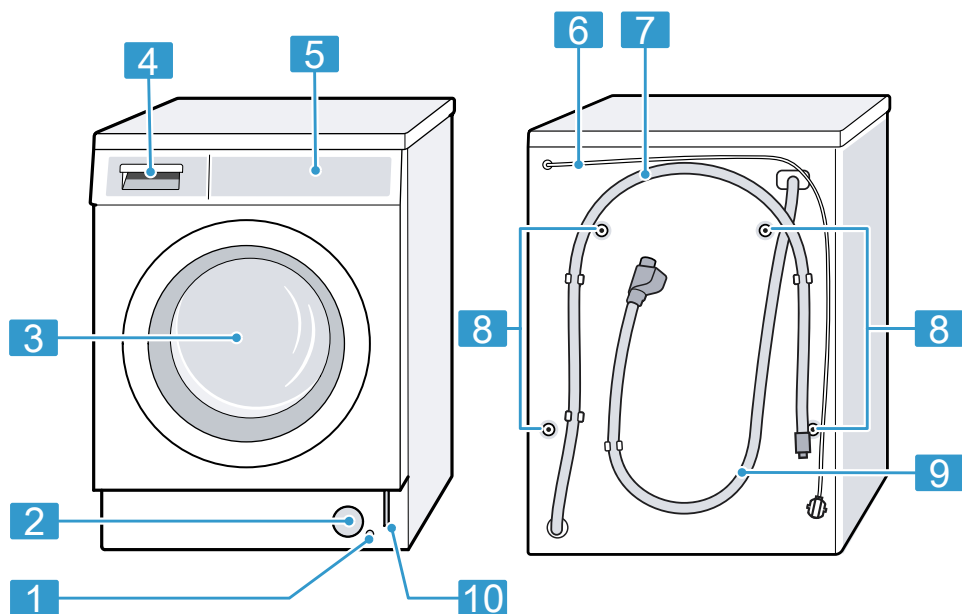

Bilddetaljerna kan avvika beroende på maskintyp, t.ex. färg och form.

1 Tömnings slang → Sid. 31

2 Avloppspumpens servicelucka
→ Sid. 31

3 Lucka → Sid. 27

4 Tvättmedelsfack → Sid. 18

5 Kontrollfält → Sid. 19

6 Sladd → Sid. 16

7 Avloppsslang → Sid. 16

8 Transportsäkringar → Sid. 12

9 Vattenslang → Sid. 16

10 Nödupplåsning → Sid. 39

6.2 Tvättmedelsfack

Notering: Följ tillverkarens anvisningar om användning och dosering av

tvätt- och sköljmedel samt programbeskrivningarnas anvisningar.

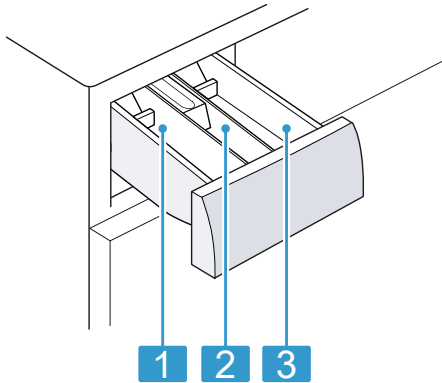

- | | |
|----------|------------------------------------|
| 1 | Fack II: tvättmedel för huvudtvätt |
| 2 | Fack ☼: sköljmedel |
| 3 | Fack I: tvättmedel för förtvätt |

6.3 Kontrollfält

Med kontrollfält ställer du in apparatens alla funktioner och får information om drifttillståndet.

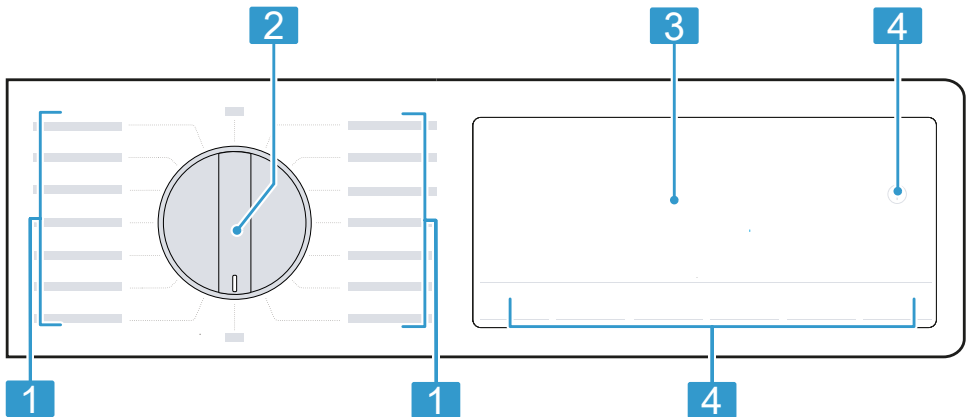

1 Program → Sid. 22



2 Programvred → Sid. 27

3 Display → Sid. 19

4 Knappar → Sid. 21







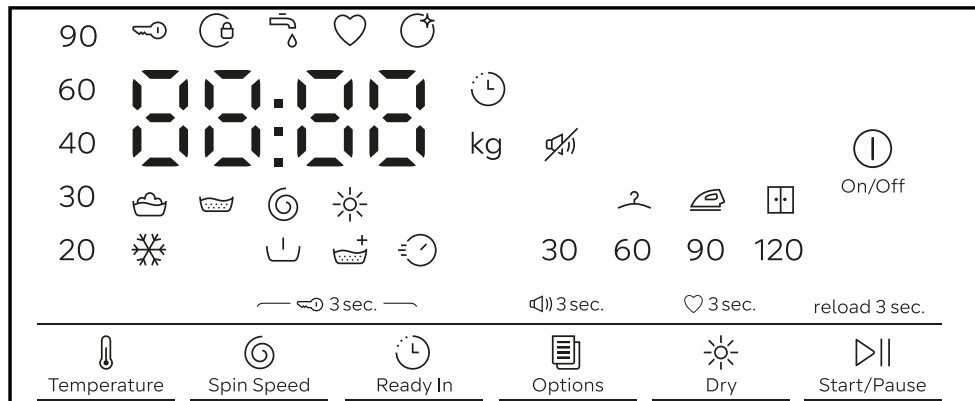



7 Display

På displayen kan du se aktuella inställningsvärden, valalternativ eller anvisningstexter.











Displayen visar vissa anvisningar på -delen beroende på programstatus som t.ex. .



Exempel på displayvisning







Symbol	Beskrivning
0:40 ¹	Beräknad eller återstående programtid i timmar och minuter.
10h  ¹	Färdig om-programtid → <i>Sid. 21</i>
5,0 ¹	Rekommenderad max. tvättmängd för inställt program i kg.
 - 90	Inställd temperatur i °C. → <i>Sid. 21</i>  (kulörtvätt)
	Programstatus: tvätt
	Programstatus: sköljning
	Programstatus: centrifugering
End	Programstatus: programslut
	Programstatus: torktumling
	<ul style="list-style-type: none"> ■ lyser: barnspärren är på. ■ blinkar: barnspärren är på och någon har rört maskinen. → <i>Sid. 30</i>
	Extrasköljning är på.
30	Det finns en aktiverad programtid för torktumlingen.
60	→ <i>Sid. 22</i>
90	
120	
	Förtvätt är på.







¹ Exempel

Symbol	Beskrivning
	Kortad programtid är på.
	Spara programmet.
	Torkinställningen är på. → <i>Sid. 29</i>
	Torkinställningen är på. → <i>Sid. 29</i>
	Torkinställningen är på. → <i>Sid. 29</i>
	Grundinställning: slutsignal
	blinkar: kräver trumrengöring. Kör program Drum Clean  för rengöring och skötsel av trumma och svep. → <i>Sid. 30</i>
	<ul style="list-style-type: none"> ▪ lyser: luckan är låst och går inte att öppna. <ul style="list-style-type: none"> – Lås upp luckan för att lägga i tvätt. → <i>Sid. 28</i> – Avbryt programmet för att öppna luckan. → <i>Sid. 29</i> ▪ av: luckan låser upp och går att öppna.
	<ul style="list-style-type: none"> ▪ Inget vattentryck. → <i>Sid. 35</i> ▪ För lågt kranvattentryck.

8 Knappar



Val och ändring av programinställningarna beror på inställt program och programstatus.

Knapp	Beskrivning
 On/Off	Slår på och av maskinen.
 Temperature	Anpassa temperaturen.
 Spin Speed	Anpassa centrifugeringsvarvtalet eller slå av centrifugereringen. Väljer du 00:00, så blir vattnet urpumpat men tvätten blir inte centrifugerad. Tvättgodset ligger kvar vått i trumman.
 Start/Pause	Slå på eller pausa programmet.
reload 3 sec	Tryck ca 3 sekunder på knappen så kan du oberoende av programstatus: <ul style="list-style-type: none"> ▪ Lägg i tvätt → <i>Sid. 28</i> ▪ Anpassa programinställningar
 Ready In	Ange färdig om-programtid. Programtiden ingår redan i inställt timantal. Du får du upp programtiden efter programstart.
 Options	<p>: slår på eller av förtvätt, t.ex. om du tvättar jättesmutsig tvätt.</p> <p>Fyll tvättmedel för förtvätt i tvättmedelsfackets fack I och för huvudtvätt i fack II. → "Tvättmedelsfack", <i>Sid. 18</i></p>









Knapp	Beskrivning
	 : slår på eller av en extrasköljning. Rekommenderas för överkänslig hud eller områden med mycket mjukt vatten.  : slår på eller av kortad programtid. Effektförbrukningen ökar. Tvättresultatet blir inte påverkat.
 Spin Speed &  Ready In	Slår på och av barnspärren. → Sid. 29
 3 sec.	Spara dina individuella programinställningar. → Sid. 27
 3 sec.	Tryck ca 3 sekunder på knappen för att slå på eller av användnings- och anvisningssignalerna.
* Dry	Slår på eller av torktumling efter tvätt. Ändra torkinställning. → Sid. 29 Ändra programtid. → Sid. 20 Notering: Följ anvisningarna i programbeskrivningarna till inställbara programkombinationer med torktumling och tvätt. → Sid. 22

9 Program









Notering: Tvättgodsets tvättråd ger dig ytterligare anvisningar om programval.
 → "Tvättrådssymbolerna", Sid. 26

Program	Beskrivning	max. tvätt- mängd (kg) Tvätt	max. tvätt- mängd (kg) Tork- tum- ling
Cottons  *	Tvättar slitstarka textilier av bomull och linne. Programinställning: <ul style="list-style-type: none"> ■ max. 90°C ■ max. 1400 v/min 	8,0	5,0
Eco 40-60 	Tvättar textilier av bomull och linne.	8,0	- ¹

¹ Går inte att torktumla

Program	Beskrivning	max. tvättmängd (kg) Tvätt	max. tvättmängd (kg) Torktumling
	<p>Notering: Textilier som enligt tvättråden går att tvätta på 40°C  till 60°C  kan du tvätta ihop.</p> <p>Tvätteffekten motsvarar bästa möjliga tvätteffektsklassning enligt lagföreskrifterna.</p> <p>Programmet anpassar automatiskt tvättemperaturen till tvättmängden för att ge optimal energieffektivitet med bästa möjliga tvätteffekt.</p> <p>Tvättemperaturen går inte att ändra.</p> <p>Centrifugeringsvarvtalet är max. 1400 v/min.</p>		
Wash + Dry 	<p>Tvättar och toktumlar textilier av bomull och linne.</p> <p>Notering: Textilier som enligt tvättråden går att tvätta på 40°C  till 60°C  kan du tvätta ihop.</p> <p>Tvätteffekten motsvarar bästa möjliga tvätteffektsklassning enligt lagföreskrifterna.</p> <p>Programmet anpassar automatiskt tvättemperaturen till tvättmängden för att ge optimal energieffektivitet med bästa möjliga tvätteffekt.</p> <p>Tvättemperaturen går inte att ändra.</p> <p>Centrifugeringsvarvtalet är max. 1400 v/min.</p>	5,0	5,0
Easy Care  *	<p>Tvättar textilier av syntet.</p> <p>Programinställning:</p> <ul style="list-style-type: none"> ▪ max. 60°C ▪ max. 1200 v/min 	4,0	2,5
Mixed Fabrics  *	<p>Tvättar textilier av bomull, linne och syntet.</p> <p>Avsett för lättsmutsad tvätt.</p> <p>Programinställning:</p> <ul style="list-style-type: none"> ▪ max. 90°C ▪ max. 1400 v/min 	5,0	5,0
 Delicate/Silk	<p>Tvättar ömtåliga, tvättbara textilier av siden, viskos och syntet.</p> <p>Använd tvättmedel för fintvätt eller siden.</p>	2,0	- ¹

¹ Går inte att torktumla

Program	Beskrivning	max. tvättmängd (kg) Tvätt	max. tvättmängd (kg) Torktumling
	<p>Notering: Tvätta riktigt ömtåliga textilier eller textilier med hakar, hyskor eller byglar i tvättvät.</p> <p>Programinställning:</p> <ul style="list-style-type: none"> ■ max. 30°C ■ max. 800 v/min 		
 Wool 	<p>Tvättar hand- och maskintvättbara textilier av ylle eller med ylleandel. Trumrörelserna är extra skonsamma med långa pauser för att förhindra att textilierna krymper. Använd ylletvättmedel. Programinställning:</p> <ul style="list-style-type: none"> ■ max. 30°C ■ max. 800 v/min 	2,0	- ¹
Rinse/Spin 	<p>Sköljning med efterföljande centrifugering och urpumpning av vattnet. Programinställning: max. 1400 v/min</p>	-	-
 Spin/Drain	<p>Centrifugering och urpumpning av vattnet. Programinställning: max. 1400 v/min</p>	-	-
Memory 	<p>Ställ in individuella programinställningar i sparprogram.</p>	-	-
Hygiene Care  	<p>Tvättar slitstarka textilier av bomull och linne. Avsett för allergiker och högt ställda hygienkrav. Notering: När maskinen uppnår inställd temperatur, så förblir den konstant under hela tvättprocessen. Programinställning:</p> <ul style="list-style-type: none"> ■ max. 60°C ■ max. 1400 v/min 	4,0	4,0
Drum Clean 	<p>Trumrengöring och -skötsel. → Sid. 30</p>	- ²	- ¹

¹ Går inte att torktumla

² Går inte att tvätta

Program	Beskrivning	max. tvätt- mängd d (kg) Tvätt	max. tvätt- mängd (kg) Tork- tum- ling
	<p>Använd programmet i följande fall:</p> <ul style="list-style-type: none"> ▪ före första användningen ▪ om du ofta tvättat på låg tvätttemperatur som 40°C och lägre ▪ om du varit borta länge <p>Använd pulvervittvättmedel med aktivt syre som blekmedel. Håll pulvervittvättmedel med aktivt syre som blekmedel i fack II för huvudtvätt. → <i>Sid. 18</i></p> <p>Halvera tvättmedelsdoseringen för att minska skumbildning.</p> <p>Använd inte sköljmedel.</p> <p>Använd inte ylle-, fintvättmedel eller flytande tvättmedel.</p> <p>Notering: Om du inte kört något program på 60°C eller högre på ett tag, så blinkar indikeringen för trumrengöringen som påminnelse.</p>		
☞ Gentle Dry	Torktumlar syntettextilier. Skonprogram med låga temperaturer för ömtåliga textilier.	- ¹	2,5
☼ Intensive Dry	Torktumlar textilier av bomull och linne. Intensivprogram med temperaturer för slitstarka textilier.	- ¹	5,0
☞ smartFinish	Minskar skrynkling och luftöverförd lukt med vattenånga. Avsett för tvättbart, torrt tvättgods eller kemtvättbart tvättgods. Tips! Ta ur textilierna direkt efter programslut, så blir de inte skrynkliga. Notering: Textilierna blir varken torktumlade eller tvättade.	- ¹	1,0
* ☼ Super 15' Wash & Dry 60'	Tvättar textilier av bomull, linne och syntet. Kortprogram för lättsmutsat, smått tvättgods.	2,0	1,0

¹ Går inte att tvätta

Program	Beskrivning	max. tvättmängd (kg) Tvätt	max. tvättmängd (kg) Torktumling
<p>Notering: Tryck på * Dry om du vill tvätta och torktumla textilierna.</p> <p>Programinställning:</p> <ul style="list-style-type: none"> max. 30°C max. 800 v/min 			

10 Tvättgods

10.1 Förbehandla tvätten

VARNING

Explosionsrisk!!

Fyllningar av polyamid, polyester, polyetylen, polypropylen och polystyrol kan tränga ut ur tvättgodsets öppningar, smälta vid torktumling och leda till explosion i enheten.

- ▶ Torktumla inte tvättgods av polyamid, polyester, polyetylen, polypropylen och polystyrol i enheten.

OBS

Kvarglömda föremål i tvätten kan skada både tvätt och trumma.

- ▶ Töm plaggens alla fickor på föremål före användning.

Notering



Förbered tvätten, så skonar du maskin och textilier.

- Borsta ur sand och jord.
- Sortera tvätten efter färg och textilsort, följ tvättråden.
- Stäng blixtlås, kardborrstängningar, hyskor och hakar
- Knyt ihop tygskärp, -band och snoddar
- Ta bort gardinringar och blytyngder

- Tvätta smått eller ömtåligt tvättgods i tvättnät
- tvätta stort och smått tvättgods tillsammans
- Tvätta gods med färska fläckar direkt
- Förbehandla tvättgods med intorkade fläckar och tvätta flera gånger
- Skaka ur textilierna innan du lägger dem i trumman
- Centrifugera tvätten före torktumling
- Skölj ur tvätt förbehandlad med klorblekmedel flera gånger innan du lägger i den i trumman.

10.2 Tvättrådssymbolerna

Tvättrådssymboler tvätt

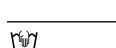
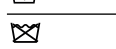
Symbol	Rekommenderat program
	Bomull (normal)
	Syntet (skontvätt)
	Fintvätt/siden för handtvätt (finskontvätt)
	Ylle (handtvätt)
	(går inte att maskintvätta)

Tvåtrådssymboler torktumling

Symbol	Textilier
	Slitstarka textilier av bomull, linne, t.ex. handdukar, sängkläder, underkläder
	Ömtåliga textilier av syntet, blandmaterial, ömtåliga textilier, t.ex. funktionsplagg, skjortor
	Textilier av siden, nylon, lufttäta och gummerade textilier, syntetgardiner, går inte att torktumla

11 Tvätt- och sköljmedel

Välj och använd rätt tvätt- och sköljmedel för att skona maskin och tvättgods.

Tillverkarens användnings- och doseringsanvisningar hittar du på förpackningen.

Noteringar

- använd bara flytande tvättmedel som är självflytande
- blanda inte olika flytande tvättmedel
- blanda inte tvätt- och sköljmedel
- Använd inga produkter som lägger sig i skikt ovanpå varandra eller är väldigt trögflytande.
- Använd inga medel som innehåller lösningsmedel, är frätande eller som avger gaser
- använd inte klorblekmedel
- Färga inte ofta eftersom fixersaltet kan angripa det rostfria stålet.
- Använd bara färg- och smutssamlare i tvättnät
- använd inte avfärgningsmedel i maskinen

12 Användningsprincip

12.1 Slå på maskinen

Krav: Maskinen är rätt uppställd och ansluten. → *Sid. 10*

► Tryck på **On/Off**.

Det tar några sekunder att slå på.

Notering: Trumbelysningen slocknar automatiskt.

12.2 Ställa in programmet

1. Vrid programvredet till det program du vill ha. → *Sid. 22*
2. Du kan anpassa programinställningarna om du vill. → *Sid. 21*
Programinställningarna blir inte permanent sparade i programmet.

12.3 Spara programinställningar

Du kan spara dina individuella programinställningar som Favoriter.

Krav: Program är inställt. → *Sid. 27*

► Tryck ca 3 sekunder på **3 sec..**
Ställ in program **Memory** för att få upp det sparade programmet.

Notering: Gör om momenten för att skriva över sparad program.

12.4 Öppna luckan

1. Fatta tag under luckhandtaget och dra i luckan.

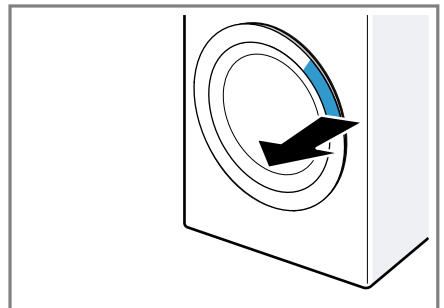

2. Öppna luckan.

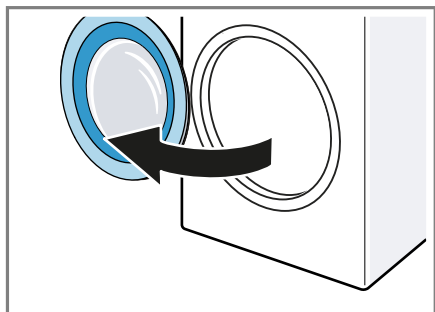

12.5 Lägga i tvätt

Notering: Överskrid inte programmens maxtvättmängd om du vill undvika skrynkling. → *Sid. 22*

Krav

- Tvätten är förbehandlad och sorterad. → *Sid. 26*
 - Trumman är tom.
1. Öppna luckan. → *Sid. 27*
 2. Lägg tvätten i trumman.
 3. Stäng luckan.
Se till så att ingen tvätt är fastklämd i luckan.

12.6 Fylla på tvätt- och sköljmedel

Notering: Följ anvisningarna för tvätt- och sköljmedel → *Sid. 27*.

1. Dra ut tvättmedelsfacket.
2. Fyll i tvättmedel.
→ *"Tvättmedelsfack", Sid. 18*
3. Fyll i sköljmedel, om du vill.
4. Skjut in tvättmedelsfacket.

12.7 Starta programmet

Krav

- Program är inställt. → *Sid. 27*
- Luckan är stängd.

- ▶ Tryck på ▷|| **Start/Pause**.
- ✓ Du får upp programtid eller färdig om-programtiden på displayen.
- ✓ Vid programslut får du upp följande på displayen: "End".

Notering: Tar du inte ur tvätten vid programslutet så går antiskrynklingen igång i ca 30 minuter på vissa torkprogram. Du får upp **00:00** och "End" på displayen.

Tryck på Ⓛ **On/Off** för att avbryta anti-skrynklingen och ta ur tvätten.

12.8 Blötlägga tvätt

Notering: Blötlaggningen kräver inget extra tvättmedel. Maskinen använder insolat tvättmedel för såväl blötläggning som tvätt.

Krav



- Tvätten är ilagd. → *Sid. 28*
 - Programmet är igång. → *Sid. 28*
1. Tryck på ▷|| **Start/Pause** ca 10 minuter efter programmstart.
Programmet pauser så att tvätten blötläggs.
 2. Tryck på ▷|| **Start/Pause** efter den blötläggningstid du vill ha.

12.9 Lägga i tvätt

Det går att ta ur eller lägga i tvätt efter programstart beroende på programstatus.

1. Tryck på **reload 3 sec** i ca 3 sekunder.
Maskinen pauser vid tvätt.
Notering: Följ displayanvisningarna om du vill lägga i tvätt.
→ *Sid. 21*
2. Öppna luckan. → *Sid. 27*
3. Lägg i eller ta ur tvätt.
4. Stäng luckan.
5. Slå på programmet. → *Sid. 28*

12.10 Avbryta tvättprogrammet

1. Tryck på  **On/Off**.
- ✓ Maskinen slår av.
2. Slå på maskinen. → *Sid. 27*
Vänta ca 1 minut för att öppna luckan.
3. Öppna luckan. → *Sid. 27*
Luckan förblir låst av säkerhetsskäl vid hög temperatur och vattennivå.
 - Slå på programmet **Rinse/Spin**  vid hög temperatur.
 - Slå på program  **Spin/Drain** eller välj lämpligt program för urpumpning vid hög vattennivå. → *Sid. 22*
4. Ta ur tvätten. → *Sid. 29*

12.11 Avbryta torkprogram

Notering: Avkylningsprocessen kyler tvättgodset innan programslutet för att undvika tvättskador.

Avbryt inte programmet utan invänta lucköppningen.

Avbryter du programmet, öppna luckan försiktigt och släpp ut varmluften. Ta ur och bred ut tvättgodset så att det svalnar.

1. Tryck på  **On/Off**.
- ✓ Maskinen slår av.
2. Slå på maskinen. → *Sid. 27*
Vänta ca 1 minut för att öppna luckan.

12.12 Ta ur tvätt

1. Öppna luckan. → *Sid. 27*
2. Ta ut tvätten ur trumman.



12.13 Slå av maskinen

1. Tryck på  **On/Off**.
2. Rengör gummitätningen → *Sid. 34*

Notering: Lämna lucka och tvättmedelsfack öppna på tork.

13 Torkinställning

Vissa program har förinställd torkinställning. Torkinställningen anger hur torrt eller fuktigt tvättgodset är vid programslut.

Torkinställning	Beskrivning
	För normalt, enlagrigt tvättgodset.
	Tvätten torkas bara lite. Häng tvätten för mindre skrynkling.
	För normalt, enlagrigt tvättgodset. Tvätten är fortfarande lite fuktig vid programslutet. Stryk eller häng tvätten för mindre skrynklig tvätt.

13.1 Ändra torkinställning

I vissa program går det att ändra torkinställning för torrare eller fuktigare tvätt.

1. Ställ in program för kombinerad tvätt och torktumling eller bara torktumling. → *Sid. 22*
- ✓ Du får upp förinställd torkinställning på displayen.
2. Tryck på * **Dry** tills du får upp den torkinställning du vill ha på displayen.



Notering: I vissa torkprogram går det att ställa in programtiden genom att trycka flera gånger på * **Dry**.

→ *Sid. 20*

14 Barnspärr

Säkra maskinen mot oavsiktlig användning av kontroller.

14.1 Slå på barnspärren

- ▶ Tryck på båda knapparna för  **Spin Speed** &  **Ready In** i ca 3 sekunder.
- ✓ "CL" blinkar på displayen när du slår på.
- ✓ Du får upp  på displayen.
- ✓ Kontroller är spärrade.
- ✓ Barnspärren är på även om du slår av maskinen eller det blir strömavbrott.

14.2 Slå av barnspärren

Krav: Maskinen måste vara på för att slå av barnspärren.

- ▶ Tryck på båda  **Spin Speed** &  **Ready In**-knapparna i ca 3 sekunder.
- ✓  slocknar på displayen.

15 Rengöring och skötsel

OBS

Hårda, vassa eller grova föremål kan skada enheten.

- ▶ Använd inga hårda eller vassa föremål, skurmedel eller stålull vid rengöring.
- ▶ Rengör bara enheten med vatten och mjuk trasa.

15.1 Trumrengöring och ljudursköljning

Rengör trumman om du kört 20 tvättomgångar på 40°C eller lägre temperaturer, om  blinkar eller om du inte använt maskinen på ett tag men minst en gång om året. Rengör även trumman om du hittar ludd på tvättgodset efter torktumling.

FÖRSIKTIGT

Risk för personskador!!

Ständigt tvättande på låga temperaturer och dålig vädring av maskinen kan skada trumman och ge personskador.

- ▶ Kör trumrengöringsprogrammet regelbundet eller tvätta på minst 60°C.
- ▶ Lämna maskinen med lucka och tvättmedelsfack öppna efter varje användning.
- ▶ Kör program **Drum Clean**  utan tvättgodset med pulvertvättmedel som har aktivt syre som blekmedel eller trumrengöringsmedel.
Notering: Vill du bara skölja ur ludd så kan du strunta i pulvertvätt- och rengöringsmedel.

15.2 Rengöra tvättmedelsfacket

Notering: Scanna QR-koden så får du upp en animering av förloppet.



1. Dra ut tvättmedelsfacket.
2. Tryck ned insatsen och ta bort tvättmedelsfacket. Tryck ned insatsen och ta bort tvättmedelsfacket.

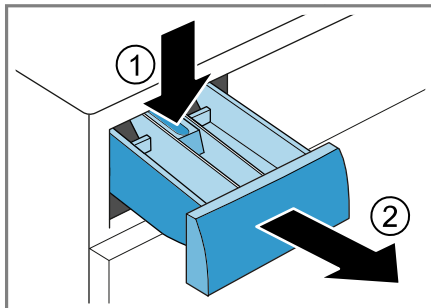

3. Dra ut insatsen underifrån och uppåt.

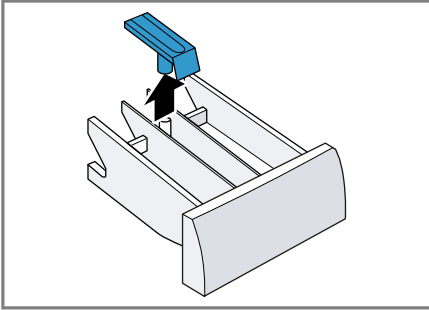

4. Rengör tvättmedelsfack och insats med vatten och borste och torka av.

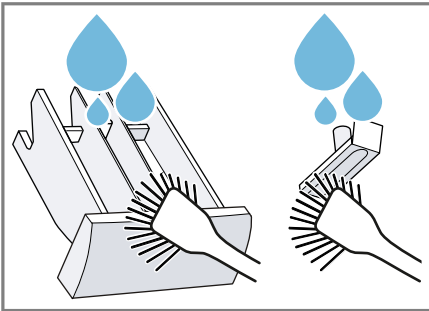

5. Sätt i och snäpp fast insatsen.

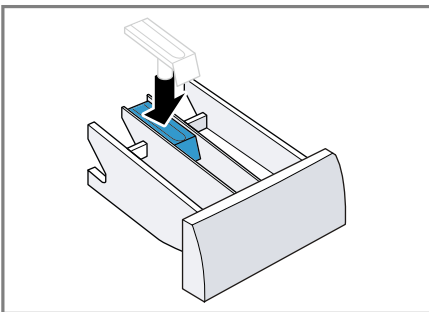

6. Rengör tvättmedelsfackets öppning.

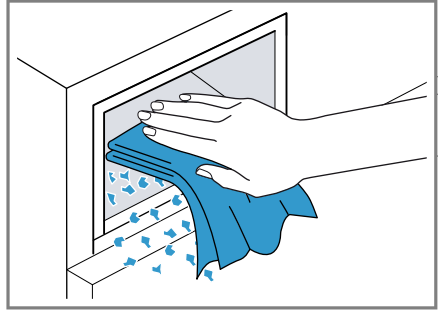

7. Skjut in tvättmedelsfacket.

15.3 Rengöra avloppspumpen

Rengör avloppspumpen regelbundet minst en gång om året samt vid fel, t.ex. igensättning eller klapprande ljud.

Notering: Scanna QR-koden så får du upp en animering av förloppet. Följ säkerhetsanvisningarna nedan innan du slår på animeringen.



Tömma avloppspumpen

⚠ FÖRSIKTIG Skållningsrisk!!

Tvättlösningen är het vid tvätt på hög temperatur.

- Undvik kontakt med den heta tvättlösningen.

1. Stäng vattenkranen.
2. Slå av maskinen. → Sid. 29
3. Dra ur kontakten och gör maskinen strömlös.
4. Ta bort sockelpanelen.

5. Lossa serviceluckans skruvar och ta bort serviceluckan.

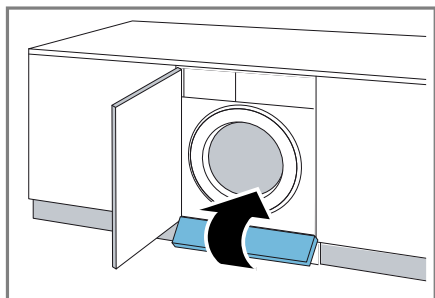

6. Ställ lämplig behållare under öppningen vid dränering av tvättlösningen.

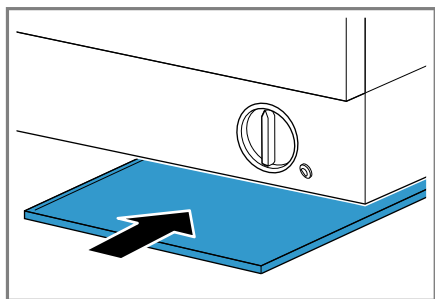

7. Dra ut tömningsslangen ur maskinen.

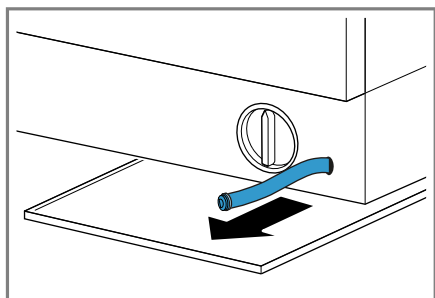

8. Ta bort proppen och dränera tvättlösningen helt till behållaren.

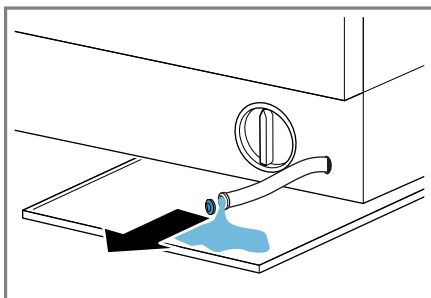

9. Sätt i proppen på tömningsslangen.

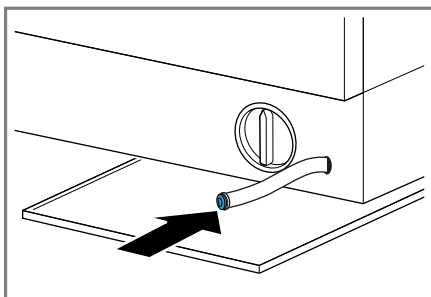

10. Sätt i tömningsslangen på maskinen.

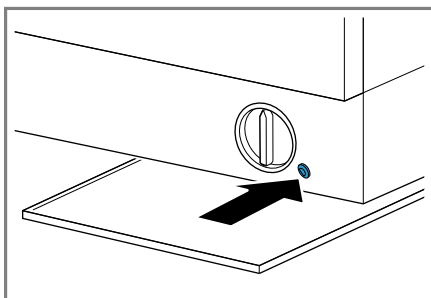

Rengöra avloppspumpen

Krav: Avloppspumpen är tom.

1. Skruva försiktigt ur pumplocket ① och ta bort ② eftersom det fortfa-

rande kan finnas restvatten i avloppspumpen.

- Filterinsatsen kan fastna i pumphuset pga. smuts. Lossa smutsen och ta ur filterinsatsen.

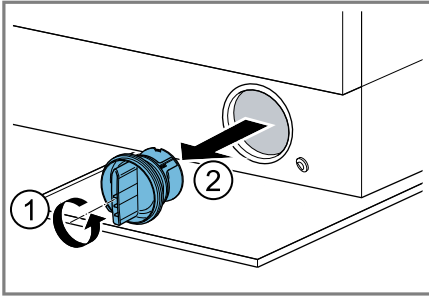

2. Rengör pumpen invändigt, gängen runt pumplocket och själva pumphuset.

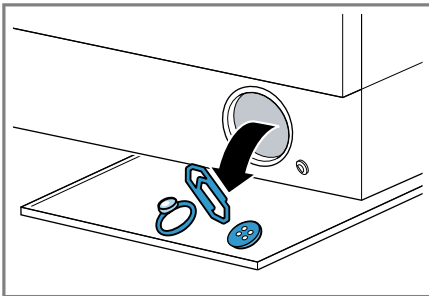

Färg- och smutssamlare kan sätta igen avloppspumpen. Använd bara färg- och smutssamlare i tvättnät.

3. Se till så att avloppspumpens impeller går att rotera.

4. Sätt på och dra åt pumplocket ändå till anslaget.

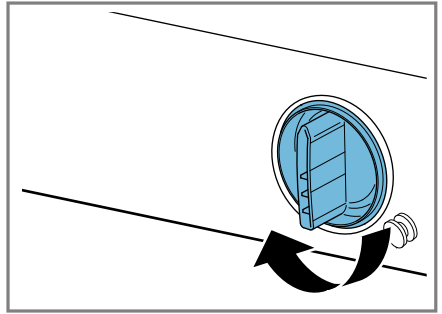

5. Töm behållaren med tvättlösningen.
6. Sätt i serviceluckans flikar i de övre öppningarna.

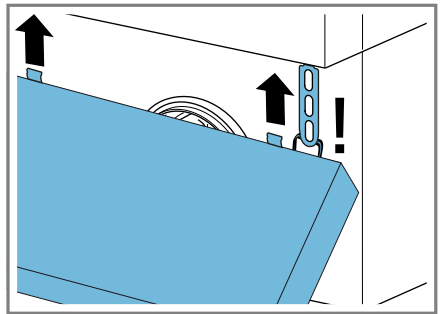

Se till så att nödupplåsningen dras igenom serviceluckans högerflik.

7. Stäng och fixera serviceluckan med skruvarna.

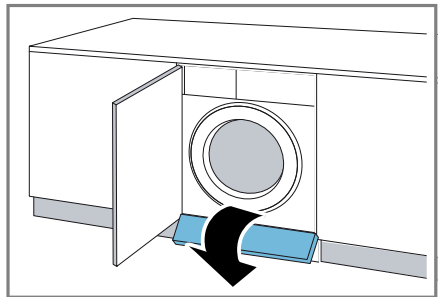

8. Montera sockeln.

Före nästa tvätt

Förhindra att outnyttjat tvättmedel rin- ner ut i avloppet nästa tvättomgång, kör lämpligt program för urpumpning efter att du tömt avloppspumpen.

1. Öppna vattenkranen.
2. Sätt i kontakten.
3. Starta apparaten.
4. Häll 1 l vatten i fack II.
5. Välj lämpligt program för urpump- ning. → Sid. 22

15.4 Rengöra gummitätningen

Rengör gummitätningen regelbundet.

1. Öppna luckan. → Sid. 27

2. Ta bort främmande föremål och ludd ur gummitätningen.

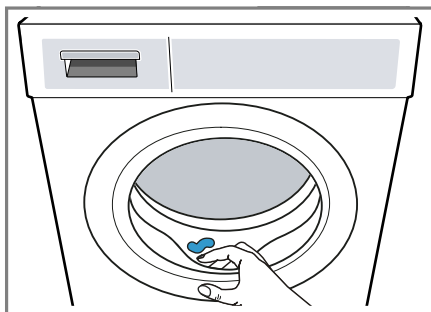

3. Rengör gummitätningen ut- och in- vändigt med fuktad trasa och torka torr.

16 Avhjälpning av fel

Småfel på enheten kan du åtgärda själv. Använd informationen om felåtgärder innan du kontaktar service. Då slipper du onödiga kostnader.

⚠ VARNING

Risk för elstötar!!





Obehöriga reparationer är farliga.

- ▶ Ändra inte enheten eller enhetens tekniska egenskaper.
- ▶ Det är bara specialutbildad personal som får reparera maskinen.
- ▶ Maskinen får bara repareras med originalreservdelar.
- ▶ Om apparatens nätanslutningsledning blir skadad måste den för att risker ska förhindras bytas av tillverkaren eller dennes kundtjänst eller av en per- son med likvärdiga kvalifikationer.

Fel	Orsak och felsökning
E:21 Tvättvattnet blir inte ur- pumpat.	Avloppsslangen är ansluten för högt, veckad, fastklämd eller otillåtet förlängd. ▶ Kontrollera avloppsslangens installation. → Sid. 16
	Avloppsröret eller avloppsslangen är igensatt. ▶ Rengör avloppsrör och avloppsslang.
	Avloppspumpen är igensatt eller pumplocket är felin- stallerat. ▶ Kontrollera om pumplocket är rätt installerat. → Sid. 31 ▶ Rengör avloppspumpen. → Sid. 31

Fel	Orsak och felsökning
E:21 Tvättvattnet blir inte ur-pumpat.	För hög tvättmedelsdosering. ▶ Minska tvättmedelsmängden nästa gång du tvättar med samma tvättmängd.
E:10	Vattenkranen är stängd. ▶ Öppna vattenkranen.
	Vattenslangen är veckad eller klämd. ▶ Kontrollera vattenslangens installation. → <i>Sid. 16</i>
	Filtret i vattenanslutningen är igensatt. ▶ Rengör vattenanslutningens filter. Scanna QR-koden så får du upp en animering av förloppet.
	
	Vattentrycket är lågt. ▶ Kontrollera om vattenkranen har tillräckligt vattentryck.
E:12	Maskinen läcker. 1. Vrid av vattenkranen. 2. Ring service. → <i>Sid. 40</i>
Övriga felkoder.	Funktionsfel 1. Starta om maskinen. 2. Uppstår felet igen, gör maskinen strömlös i minst 30 sekunder. Dra ur kontakten eller slå av säkringen i proppskåpet. 3. Uppstår felet igen, kontakta service. → <i>Sid. 40</i> Ange exakt felindikering när du ringer. Dokumentera felet med foton och videor, om det går.
Kraftig skumbildning.	För hög tvättmedelsdosering. ▶ Blanda 1 msk sköljmedel med 0,5 l vatten och håll blandningen i fack II (inte om du tvättar friluftssport- och dunkläder). ▶ Minska tvättmedelsmängden nästa gång du tvättar med samma tvättmängd.
E:30	Luckan är inte ordentligt stängd. 1. Se till så att ingen tvätt är fastklämd i luckan. 2. Stäng luckan.
"CL" blinkar.	Barnspärren är aktiverad. ▶ Slå av barnspärren. → <i>Sid. 30</i>

Fel	Orsak och felsökning
☉	Kräver trumrengöring. ▶ Rengör trumman. → <i>Sid. 30</i>
Programmet går inte i gång.	Barnspärren är aktiverad. ▶ Slå av barnspärren. → <i>Sid. 30</i>
	☉ Ready In är aktiverad. ▶ Kontrollera om ☉ Ready In är aktiverad. → <i>Sid. 21</i>
Programmet är pausat eller avslutat, men luckan går inte att öppna.	För hög temperatur. ▶ Slå på program Rinse/Spin 🌀 eller vänta tills temperaturen sjunkit.
	För hög vattennivå. ▶ Slå på program 🌀 Spin/Drain eller lämpligt program för urpumpning. → <i>Sid. 22</i>
Det går inte att öppna luckan vid strömavbrott.	Luckan är låst. ▶ Öppna luckan med nödupplåsningen. → <i>Sid. 39</i>
Trumryck vid programstart.	Inget fel. Internt motortest påbörjat. Ingen åtgärd behövs.
Det syns inget vatten i trumman.	Inget fel. Vattnet befinner sig så långt ned att du inte ser det. Ingen åtgärd behövs.
Maskinen vibrerar, vandrar och låter mycket vid centrifugering.	Maskinen är inte rätt nivellerad. ▶ Rikta upp maskinen.
	Maskinfötterna är inte fixerade. ▶ Fixera maskinfötterna.
	Transportsäkringarna är inte borttagna. ▶ Ta bort transportsäkringarna.
Uppnår inte högt centrifugeringsvarvtal.	Maskinen kompenserar obalans genom att sänka centrifugeringsvarvtalet. Ingen åtgärd behövs.
Maskinen ändrar programtiden under tvättprocessen.	Inget fel. Maskinen optimerar programkörningen elektroniskt eller lägger till en extra sköljning pga. kraftig skumbildning. Ingen åtgärd behövs.
Torktiden är för lång.	Omgivningstemperaturen är högre än 30°C. ▶ Se till så att omgivningstemperaturen ligger under 30°C.
	Otillräcklig luftcirkulation på maskinens uppställningsplats. ▶ Vädra maskinens uppställningsplats.

Fel	Orsak och felsökning
Torktiden är för lång.	Luddansamling i trumman. ▶ Slå på program Drum Clean  utan tvättgods och tvättmedel.
Vatteninläpp under torktumlingsfasen.	Inget fel. Torktumlingsfasen kräver vatten. Ingen åtgärd behövs.
Centrifugering under torktumlingsfasen.	Inget fel. Termocentrifugeringen är på. Ingen åtgärd behövs.
Brusande, susande, surrande eller sugande ljud.	Inget fel. Vatten spolats in, processfläkten är på eller tvättlösningen pumpas ur. Ingen åtgärd behövs.
Klapprande, rasslande ljud i avloppspumpen.	Främmande föremål i avloppspumpen. ▶ Rengör avloppspumpen. → <i>Sid. 31</i>
Det finns tvättmedelsrester på tvätten.	Tvättmedel kan innehålla vattenolösliga rester som hanmar på tvätten. ▶ Slå på program Rinse/Spin  eller borsta ur tvätten efter torktumlingen.
Ludd på tvätten.	Luddansamling i trumman. ▶ Slå på program Drum Clean  utan tvättgods och tvättmedel.
Tvätten är för våt efter centrifugering.	För lågt centrifugeringsvarvtal inställt. ▶ Slå på programmet  Spin/Drain . ▶ Ställ in högre centrifugeringsvarvtal nästa tvättomgång. Maskinen kompenserar obalans genom att sänka centrifugeringsvarvtalet. 1. Fördela om tvätten i trumman. 2. Slå på programmet  Spin/Drain .
Tvätten är för fuktig.	Valt program är olämpligt för textiltypen. ▶ Ställ in lämpligt program för eftertorkning. → <i>Sid. 22</i> För stor tvättmängd. ▶ Överskrid inte programmets maxtvättmängd. → <i>Sid. 22</i> Varm tvätt känns fuktigare vid programslutet än vad den egentligen är. 1. Ta ut tvätten ur trumman direkt efter torktumling. 2. Bred ut tvättgodset så att de svalnar. Olämplig torkinställning inställd. ▶ Ändra torkinställning. → <i>Sid. 29</i> ▶ Anpassa programtiden, om det går. → <i>Sid. 22</i> För liten tvättmängd. ▶ Ställ in lämpligt program för eftertorkning. → <i>Sid. 22</i>

Fel	Orsak och felsökning
Tvätten är för fuktig.	Tvätten centrifugerades inte tillräckligt. ▶ Välj alltid högsta möjliga centrifugeringsvarvtal i resp. tvättprogram.
Tvätten blir skrynklig.	Valt program är olämpligt för textiltypen. ▶ Ställ in lämpligt program. → <i>Sid. 22</i> Högt centrifugeringsvarvtal inställt. ▶ Ställ in lägre centrifugeringsvarvtal nästa tvättomgång.
	Olämplig tvättmängd. ▶ Överskrid inte programmets maxtvättmängd. → <i>Sid. 22</i> ▶ Förbehandla tvätten. → <i>Sid. 26</i>
	Tvätten ligger för länge i trumman efter torktumling. 1. Ta ut tvätten ur trumman direkt efter torktumling. 2. Bred ut tvättgodset så att de svalnar.
	Strykfria textilier torktumlades för länge. ▶ Ändra torkinställning. → <i>Sid. 29</i>
Det rinner vatten ur vattenslangen.	Vattenslangen är felansluten eller skadad. ▶ Kontrollera vattenslangens installation. → <i>Sid. 10</i> Ring service vid skada. → <i>Sid. 40</i>
Det rinner vatten ur avloppsslangen. E:11	Avloppsslangen är felansluten eller skadad. ▶ Kontrollera avloppsslangens installation. → <i>Sid. 10</i> Byt avloppsslang om den är skadad.
Det tränger ut vatten under luckan.	Smuts på lucka eller bälg ger otäthet. ▶ Rengör lucka och bälg.
Tvätt- eller sköljmedel droppar från tätningen och samlas på luckan eller i tätningsvecken.	För mycket tvätt- eller sköljmedel i tvättmedelsfacket. ▶ Dosera inte över markeringen i tvättmedelsfacket. → <i>Sid. 28</i>
Det finns restvatten i fack ☼.	Insatsen i fack ☼ är igensatt ▶ Rengör tvättmedelsfacket. → <i>Sid. 30</i>
Sköljmedel kvar i tvättmedelsfacket.	Valt program är avsett för sköljmedel. ▶ Kontrollera om valt program är avsett för sköljmedel. → <i>Sid. 22</i>
Maskinen luktar illa.	Fukt och tvättmedelsrester kan ge bakteribildning. ▶ Rengör trumman. → <i>Sid. 30</i> ▶ Om du inte ska använda maskinen, lämna lucka och tvättmedelsfack öppna så att restvattnet torkar ur.

16.1 Nödupplåsning

Luckupplåsning

Krav: Avloppspumpen är tom.

→ *Sid. 31*

1. **OBS** – Utrinnande vatten kan ge saskador.

- ▶ Öppna inte luckan om du ser vatten innanför glaset.

Dra nödupplåsningen nedåt med ett verktyg och släpp den sedan.

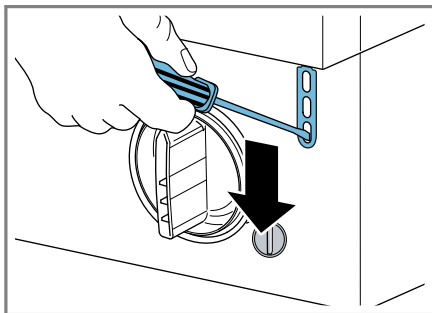

✓ Lucklåset öppnar.

2. Stäng serviceluckan.

17 Transport, lagring och avfallshantering

17.1 Demontera maskinen

1. Slå av maskinen. → *Sid. 29*
2. Dra ur kontakten till maskinen.
3. Töm ur tvättlösningen.
→ *"Rengöra avloppspumpen", Sid. 31*
4. Ta av slangarna.

17.2 Sätta i transportsäkringarna

Säkra maskinen med transportsäkringar vid transport för att undvika transportskador.

1. Ta bort de 4 täcklocken med mejsel.
Spara täcklocken.

2. Sätt i de 4 transportsäkringarna.

17.3 Använda maskinen igen

- ▶ För mer information, se Uppställning och anslutning → *Sid. 10* och Starta tom tvättomgång → *Sid. 17*.

17.4 Omhändertagande av begagnade apparater

Genom en miljökompatibel avfallshantering kan värdefulla råmaterial återanvändas.

⚠ **VARNING**

Risk för hälsoskada!!

Barn kan bli instängda i enheten, vilket kan medföra livsfara.

- ▶ Maskinen får inte ställas upp bakom låsbar dörr, skjutdörr eller dörr med gångjärn på motsatt sida mot maskinen som förhindrar att maskinen går att öppna helt.
- ▶ Dra ur kontakten till utjänta maskiner, kapa sladden och slå sönder lucklåset så att luckan inte går att stänga.

1. Ta ut nätanslutningsledningens stickkontakt.
2. Klipp av nätanslutningsledningen.
3. Omhänderta enheten miljövänligt. Information om aktuell avfallshantering kan du få hos återförsäljare och kommun.



Denna enhet är märkt i enlighet med det europeiska direktivet 2012/19/EU om avfall som utgörs av eller innehåller elektroniska produkter (waste electrical and electronic equipment - WEEE).

Direktivet anger ramarna för inom EU giltigt återtagande och korrekt åter-

vinning av uttjänta enheter.

18 Kundtjänst

Det går att beställa funktionsrelevanta originalreservdelar enligt gällande ekodesignförordning från service minst 10 år efter lansering av enheten inom EES.

Dessutom går det att beställa fler funktionsrelevanta och lagerförda originalreservdelar från service upp till 15 år efter lanseringen av enheten. För mer information, kontakta service.

Notering: Kundtjänstens åtgärder är kostnadsfria inom ramen för tillverkarens garantivillkor.

Utförligare information om garantitid och -villkor i ditt land hittar du med QR-koden på medföljande dokument map. servicekontakter och garantivillkor, hos service, återförsäljare eller på vår webbsajt.

Service kontaktinfo hittar du med QR-koden på medföljande dokument map. servicekontakter och garantivillkor eller på vår webbsajt.

18.1 Produktnummer (E-nr.) och tillverkningsnummer (FD)

När du kontaktar kundtjänst behöver du produktnumret (E-Nr.) och tillverkningsnumret (FD) som är angivet på enhetens typskylt.

Allt efter modell finns typskylten:

- på luckans insida.
- under trumöppningen.
- på serviceluckans insida.
- på baksidan av enheten.

Skriv upp dina apparatuppgifter och telefonnumret till kundtjänsten så att du snabbt kan hitta dem.













18.2 AQUA-STOP-garanti

Förutom garantikrav gentemot säljare enligt köpeavtalet och förutom vår tillverkargaranti lämnar vi ersättning på följande villkor.

- Uppstår vattenskada till följd av fel i Aqua-Stop-systemet ersätter vi konsumentens skador. För att vattensäkerheten ska garanteras måste diskmaskinen anslutas till elnätet.
- Skadeståndsgarantin gäller under maskinens livstid.
- Garantikravet förutsätter att maskinen med Aqua-Stop har ställts upp och anslutits fackmässigt enligt våra instruktioner. Garantin omfattar också en fackmässigt monterad Aqua-Stop-förlängning (originaltillbehör). Vår garanti omfattar inte defekta framledningar eller armaturer fram till anslutningen av Aqua-Stop till vattenkranen.
- Maskiner med Aqua-Stop behöver i princip inte övervakas under gång och vattenkranen behöver inte stängas efter fullbordad diskning. Bara vid en längre frånvaro från din bostad, t.ex. vid flera veckors semester, måste vattenkranen stängas.

19 Förbrukningsvärden

Följande information anges enligt EU-förordningen om ekodesign. De angivna värdena för andra program än **Eco 40-60**  och **Wash + Dry**  är bara riktvärden framräknade enligt gällande standard EN60456 och EN62512.

Program	Tvätt- mängd (kg)	Pro- gram- tid (h:min) ¹	Effekt- för- bruk- ning (k- Wh/cy- kel) ¹	Vatten- för- bruk- ning (l/ cykel) ¹	Max- tempe- ratur (°C) 5 min. ¹	Centri- fuge- ringsv artal (v/ min) ¹	Rest- fuktig- het (%) ¹
Eco 40-60  ²	8,0	3:38	0,760	65,0	33	1400	53,00
Eco 40-60  ²	4,0	2:48	0,415	43,0	31	1400	53,00
Eco 40-60  ²	2,0	2:38	0,205	33,0	25	1400	53,00
Wash + Dry  ₂	5,0	9:20	4,000	93,0	35	-	-0,1
Wash + Dry  ₂	2,5	6:30	2,100	60,0	28	-	-0,1
Cottons  * 20 °C	8,0	1:29	0,279	78,0	20	1400	53,00
Cottons  * 40 °C	8,0	1:30	0,772	78,0	40	1400	53,00
Cottons  * 60 °C	8,0	1:45	1,289	78,0	60	1400	53,00
Easy Care  * 40 °C	4,0	1:27	0,560	60,0	40	1000	35,00
Mixed Fabrics  * 40 °C	8,0	1:22	0,810	78,0	40	1000	65,00
 Wool  30 °C	2,0	1:00	0,330	60,0	30	600	80,00

¹ De verkliga värdena kan avvika pga. påverkan från vattentryck, -hårdhet och -inloppstemperatur, omgivningstemperatur, tvättgodsets typ, mängd och hur smutsigt det är, använt rengöringsmedel, effektmatningsvariationer och valda extrafunktioner.

² Testprogram enligt EU-förordningarna om ekodesign och energimärkning med kallvatten (15°C).

20 Tekniska data

Maskinhöjd	82,5 cm
Maskinbredd	59,5 cm
Maskindjup	52,5 cm
Enhetsdjup med stängd lucka	54,0 cm
Enhetsdjup med öppen lucka	97,5 cm
Vikt	56,6 kg
Maximal tvättmängd	8,0 kg
Spänning	220-240 V, 50 Hz
⇒ Minsta installationsavsäkring	10 A
Märkeffekt	1900 W
Effektförbrukning	▪ Av: 0,50 W
Vattentryck	▪ Min.: 100 kPa (1 bar) ▪ Max.: 1000 kPa (10 bar)
Vattenslanglängd	150 cm
Avloppsslanglängd	120 cm
Sladdlängd	150 cm

Produkten innehåller ljuskällor i energieffektivitetsklass F. Ljuskällorna finns som reservdelar och det är bara behörig elektriker som får byta dem.

Du hittar mer information om modellen på <https://eprel.ec.europa.eu/qr/2362307>¹. Webbadressen länkar till den officiella EU-produkt databasen E-PREL.

¹ Gäller bara för länder inom den europeiska ekonomiska sfären

SV Tillverkad av BSH Hausgeräte GmbH under varumärkeslicens från Siemens AG

BSH Hausgeräte GmbH
Carl-Wery-Straße 34
81739 München, GERMANY
siemens-home.bsh-group.com



9001995446 (060325)

SV